

NR. 262 DATA 30.03.2026

## BULETIN DE AVERTIZARE

Nr.11 din 30 .03.2026

„ A preveni este mai simplu decat a vindeca”

Condițiile climatice și cele de microclimat din solarii din ultima perioadă au favorizat apariția și evoluția agenților de daunare :**Molia miniera a frunzelor de tomate (Tuta absoluta)**,**Musculita alba (Trialeurodes vaporariorum)**ce produc pierderi importante la culturile din ;  
SPATII PROTEJATE

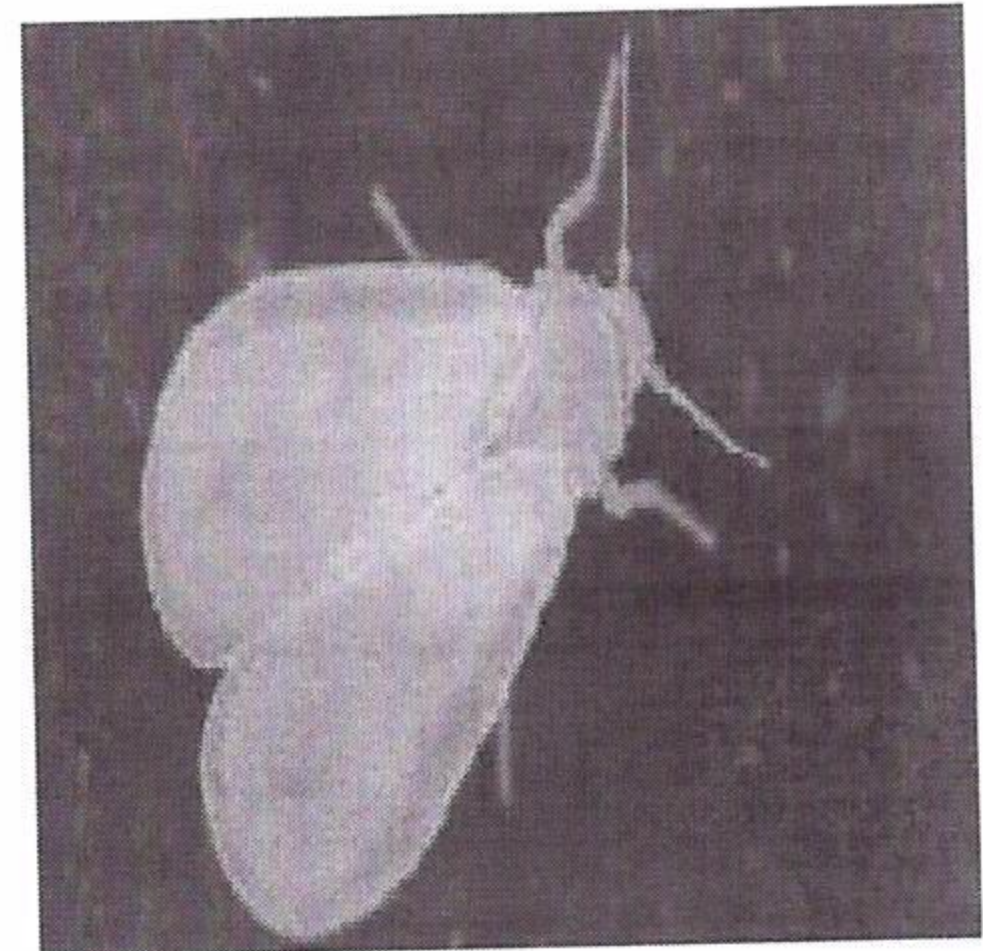
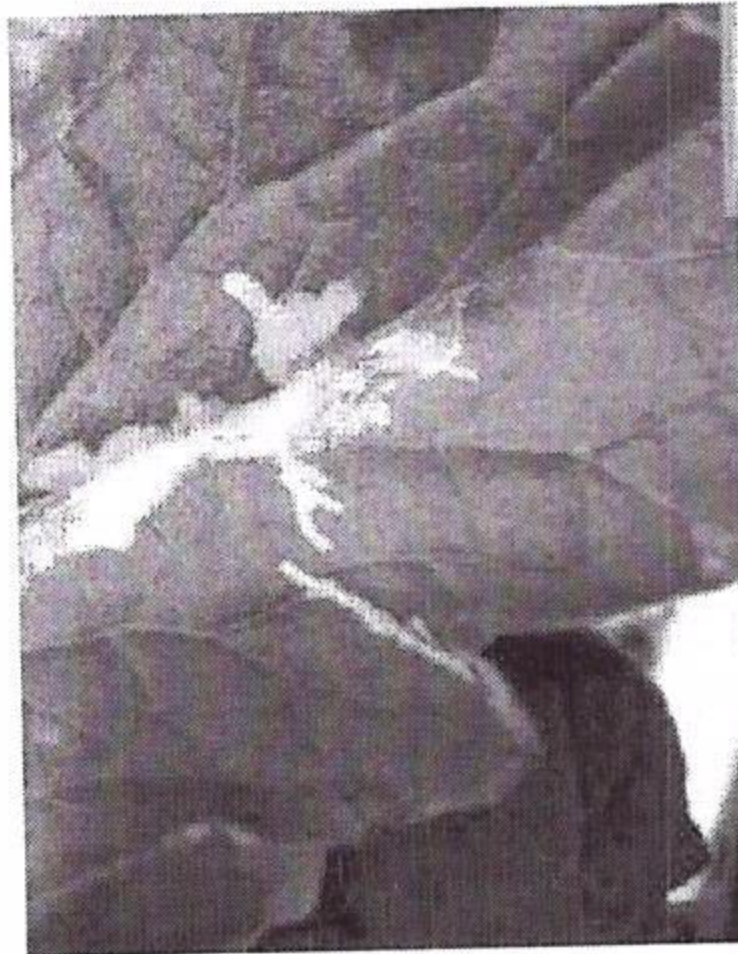
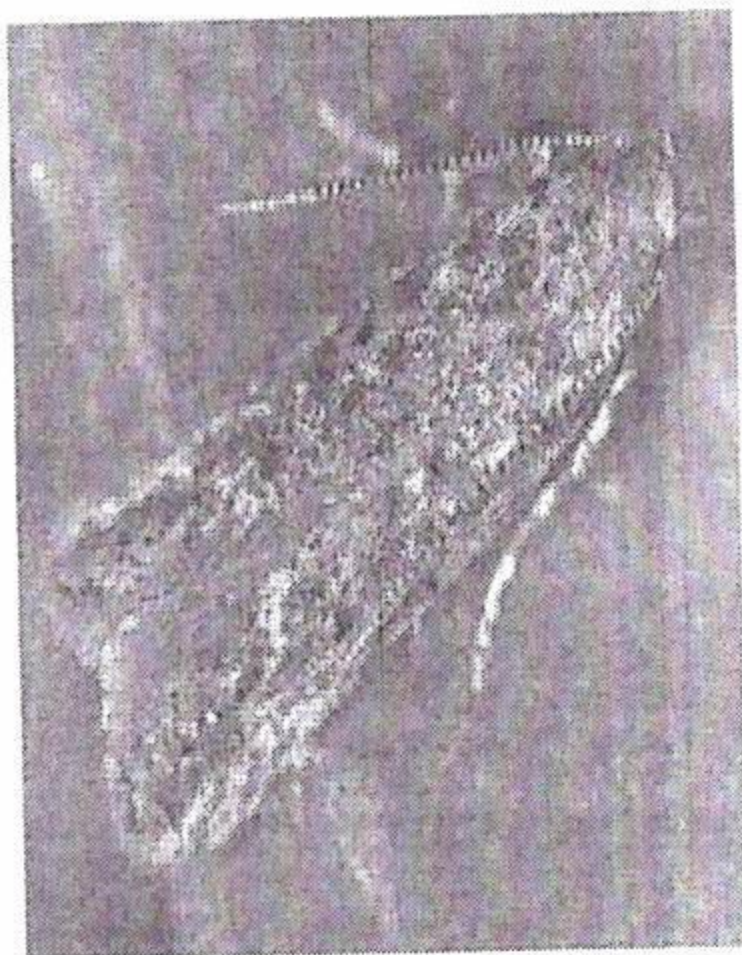

**Descrierea daunatorului.** Adultul de molia miniera a frunzelor de tomate este un fluture de culoare bruna cenușie, ușor argintat, cu pete mici negre pe aripile anterioare, are lungimea de 5-7 mm, anvergura aripilor 8-10 cm. Larva este de 5 mm la eclozare de culoare cremă și capul negru, la completa dezvoltare atinge dimensiunea de 8-10 mm și are culoarea galben-verzui și pe protoraceoară o bandă neagră. Ouale sunt depuse pe partea aeriană a frunzelor, femelele depunând 260 ouă în cursul vieții. Eclozarea durează 5-7 zile la temperatura de 26-30 grade C și umiditatea relativă de 60-75%, larvele trec prin 4 stadii larvare (20 zile). Impuparea are loc în sol, la o adâncime de 1-2 cm, în interiorul minelor sau pe frunze. Atât timp cât există hrană disponibilă, daunatorul nu intră în diapauză. După 10-13 zile de la impupare apar noii adulți.

Pentru prevenirea și combaterea se pot utiliza:

\* **Măsuri preventive.:**

- utilizarea rasadurilor sănătoase care provin din zone cunoscute ca fiind libere de daunator,
- smulgerea și distrugerea prin ardere a plantelor suspecte de infecție,
- asigurarea etanșității spațiilor protejate și utilizarea plaselor de insecte,
- eliminarea în totalitate a buruienilor gazdă din imediata vecinătate.
- utilizarea capcanelor feromonale

Cei interesați pot procura capcane feromonale de la Universitatea Babeș-Bolyai-Cluj Napoca, e-mail [aurelia.pop@ubbcluj.ro](mailto:aurelia.pop@ubbcluj.ro) - telefon 0745615590 - Institutul de chimie „Raluca Ripan” strada Fantanele nr.30, cod.400294, telefon; 0264580165 sau 0264-420 718, Cluj-Napoca. Înălțimea la care se amplasează capcanele, trebuie adaptată stadiului de creștere al plantelor, în faza de rasad așezarea capcanelor la 20 cm înălțime, iar pe măsură ce plantele cresc se mută la 60 de cm înălțime. Se utilizează 2-5 capcane/1000 mp așezate în apropierea intrării și în pozițiile centrale ale serei. În spații protejate se utilizează benzi adezive de culoare neagră amplasate pe părțile laterale ale solarului.

\* Metode biologice: - în combaterea biologică se pot utiliza specii de insecte ce consumă ouă și larvele moliei tomatelor cum ar fi utilizarea de pradatori *Macrothopus pigmaeus*, *Nesidiocoris tenuis* iar în România este omologat produsul pe baza de *Bacillus thuringiensis*.

- BACTOSPEINE DF (DIPEL DF a doua denum .comerciala)=0,33 -0,66 kg/ha, administrandu-se de la eclozare si in primele stadii.

\*Metode chimice:combaterea chimica se realizeaza foarte greu folosind unul din produsele:

- AFFIRM =1,5 KG/HA sau
- CORAGEN =175 ml/ha sau
- BERMECTINE = 1 l/ha sau
- TUTA PRO PRESS(VYNYTY TUTA PRES)=1-1,5 KG/HA

Se pot utiliza si alte produse de protectia plantelor omologate ce se gasesc in PEST EXPERT cu actiune similara pentru agentii de daunare avertizati.Referinte :<http://www.madr.ro/ro/fitosanitar.html>-<https://aloe.anfdf.ro>, apoi tastati la UTILIZATOR-guest iar la PAROLA -guest si dati cautare in PEST-EXPERT..Folositi echipament de protectie (halat,ochelari,manusi,manusi ) la manipularea produselor de protectia plantelor.

. Luati masuri pentru protectia mediului, a animalelor, respectati normele de lucru cu produse de protectia plantelor, pe cele de sanatate si securitate in munca. Sa. respecte conditiile de depozitare, manipulare si utilizare a produselor de protectia plantelor in exploatarele agricole conform „ Ghidului de bune practici de utilizare si depozitare a ppp., elaborat de Autoritatea Nationala Fitosanitara, Referinte:<http://www.madr.ro/norme-de-eco-conditionalitate-in-domeniul-fitosanitar.html>.”

Sa pastrati o perioada de cel putin 3 ani documentele de evidenta contabila a ppp. depozitate si utilizate in exploatare.

Pentru protectia familiilor de albine impotriva intoxicatiilor cu ppp, respectati masurile prevazute prin ORDINUL COMUN nr.45/1991 al MAA, nr. 68/1992 al M.Mediului, nr.15b/3404/1991 al Departamentului pentru Administratie Locala,nr. 1786/TB/1991 al Ministerului Transporturilor si nr. 127/1991 al Asociației Crescătorilor de Albine din România,Legea nr.383/2013 a apiculturii completate cu Protocolul de colaborare nr. 3242/F/21.10.2016 încheiat între M.A.D.R-Autoritatea Nationala Fitosanitara si Federatia Asociatiilor Apicole din Romania -ROMAPIS (NR.103/21 .10.2016 privind implementarea Agenția Națională Fitosanitară și Asociația Crescătorilor de Albine din România, privind implementarea legislației, în vederea protecției familiilor de albine, împotriva intoxicatiilor cu ppp.

Atentionare!

Conform prevederilor legale prevazute in :Regulamentul (CE) nr 1107/2009 art 67(1):H.G. nr 1559/2012 ; ;OM 352/2015 si SMR 7 si SMR 8-, fiecare utilizator (persoane fizice sau juridice ) de produse de protectia plantelor trebuie sa detina dupa urmatorul model:

FERMIER(SC,II:AF.....  
 SEDIUL adresa.....  
 Ferma.....

**Registrul privind evidenta tratamentelor fitosanitare**

Data efectuării tratam. (ziua, Luna, Anul)	Cultura și locul unde este situat terenul	Timpul aplicării	Tratamentul efectuat					Nume, Prenume pers. responsabile de efect. tratament. Semnatura	Data inceperii Recoltării produsului agricol	Nr. si Data Documentului prin care s-a dat in consum populației
			Agentul de daunare: Boii/ Daunatori/ buruieni	Denumirea Ppp folosit	Doza Omologata /doza folosita	Su- pra- fata (ha)	Cantit. Utili- zate (kg,l.)			

Producatorul agricol numereaza paginile registrului. La spatele registrului (pe ultima pagina) se mentioneaza cate pagini contine registrul, purtand semnatura (si stampila, dupa caz) fermierului sau administratorului societatii.

COORDONATOR O.F. GORJ  
 Cons.sup.CROITORU DORIN Catalin



INTOCMIT  
 Cons. Sup.UNGUREANU C-TINA